2023

www.dsedt.gov.mo

緊貿安排快訊

《內地與澳門關於建立更緊密經貿關係的安排》

二零二三年◆十二月刊◆第八十七期◆經濟及科技發展局編製

本期內容

1. CEPA簽署20周年兩地經貿合作不斷深化 持續豐富協議內容助業界拓展內地市場
2. 內地與澳門科技合作委員會第十七次會議於10月11日舉行
3. CEPA簽署20周年圖片展於10月17日開幕
4. 粵澳貨物“單一窗口”第五次工作對接會議於10月25日召開
5. 經科局代表出席“粵港澳大灣區知識產權法律聯盟2023年年會暨第五屆知識產權澳門論壇”
6. “粵澳標準質量和檢測認證工作專責小組年度工作會議”於12月6日舉行
7. “灣區標準”工作協調會第二次會議在香港舉行
8. 粵澳貨物“一單兩報”集中申報模式於12月13日上線運行

編者的話

今年是《內地與澳門關於建立更緊密經貿關係的安排》（CEPA）簽署20周年。2003年10月17日，在國家的支持下，內地與澳門簽署CEPA，並於2004年1月起實施，為內地與澳門的經貿發展揭開新的一頁。

為慶祝CEPA簽署20周年這個重要的里程碑，經濟及科技發展局展開一系列的宣傳，包括舉辦“CEPA簽署20周年”圖片展、製作主題宣傳短片以及簡易圖文包等，與社會各界共同回顧CEPA二十年來的發展和成果，展望CEPA未來為業界帶來更多發展機遇，促進澳門經濟多元發展。

經濟及科技發展局
Direcção dos Serviços de Economia e Desenvolvimento Tecnológico

聯絡地址：澳門羅保博士街1-3號國際銀行大廈二樓區域合作資訊中心
■ 電話：(853) 8597 2343 ■ 傳真：(853) 2871 2551 ■ 電郵：info@cepa.gov.mo

為進一步加強和推動兩地在科技方面的交流合作，2023年10月11日在澳門舉行了內地與澳門科技合作委員會第十七次會議。國家科技部、澳門中聯辦、中國科學院、國家自然科學基金委員會、中國科協、廣東省科技廳、珠海市人民政府及市科創局、橫琴深合區經發局等部門，以及澳門的經濟財政司司長辦公室、經濟及科技發展局、科學技術發展基金、教育及青年發展局、海事及水務局、環境保護局、郵電局、藥物監督管理局、生產力暨科技轉移中心、澳門大學、澳門理工大學和澳門科技大學等機構代表參加了會議。

1. CEPA簽署20周年兩地經貿合作不斷深化 持續豐富協議內容助業界拓展內地市場

今年是《內地與澳門關於建立更緊密經貿關係的安排》（CEPA）簽署20周年。2003年10月17日，在國家的支持下，內地與澳門簽署CEPA，並於2004年1月起實施，為內地與澳門的經貿發展揭開新的一頁。

為慶祝CEPA簽署20周年這個重要的里程碑，經濟及科技發展局展開一系列的宣傳，包括舉辦“CEPA簽署20周年”圖片展、製作主題宣傳短片以及簡易圖文包等，與社會各界共同回顧CEPA二十年來的發展和成果，展望CEPA未來為業界帶來更多發展機遇，促進澳門經濟多元發展。

CEPA是一份開放及持續發展的自由貿易協議，並始終保持著內地對外開放的最高水平，充份彰顯了國家對澳門經濟適度多元和融入國家發展大局的大力支持，體現了“一國兩制”在澳門的成功實踐。

CEPA簽署以來，內地與澳門不斷擴大開放合作內容，由2004年實施起至2013年共簽訂了10個補充協議，其後再陸續簽署《CEPA關於內地在廣東與澳門基本實現服務貿易自由化的協議》、《CEPA服務貿易協議》、《CEPA投資協議》、《CEPA經濟技術合作協議》、《CEPA貨物貿易協議》與《關於修訂〈CEPA服務貿易協議〉的協議》。

20年來，雙方在貨物貿易、服務貿易、投資及經濟技術合作四大領域上不斷提升開放水平，為各行各業創造前所未有的商機，促進內地和澳門之間的人員、貨物及資金的聯動流通，深化兩地投資及經濟貿易合作與交流，為澳門企業及專業人士到內地發展創設機遇。

貨物貿易方面，所有符合CEPA原產地標準的澳門產品出口內地時均可享零關稅優惠。由CEPA實施以來至今年9月，澳門企業

聯絡地址：澳門羅保博士街1-3號國際銀行大廈二樓區域合作資訊中心
■ 電話：(853) 8597 2343 ■ 傳真：(853) 2871 2551 ■ 電郵：info@cepa.gov.mo

利用CEPA零關稅優惠政策出口至內地的貨值達14億澳門元，為澳門企業共節省累計超過9千萬澳門元關稅。

服務貿易方面，經科局至今共發出了876張“澳門服務提供者證明書”，協助澳門企業到內地開展商機。通過CEPA的開放政策，尤其在粵港澳大灣區城市先行先試的優惠措施，多個澳門專業服務，如金融、醫療、法律、稅收、建築工程、旅遊及社會服務等多個領域的企業及專業人士把握內地進一步對澳門服務業開放的契機，成功到內地拓展業務。

未來內地與澳門將持續豐富CEPA協議內容，不斷擴大和新增開放領域、放寬市場准入條件，進一步加強貿易投資便利化方面的合作，為澳門參與橫琴粵澳深度合作區、粵港澳大灣區以及“一帶一路”建設創造更有利條件，更好地助力業界積極融入國家發展大局和促進澳門經濟適度多元發展。

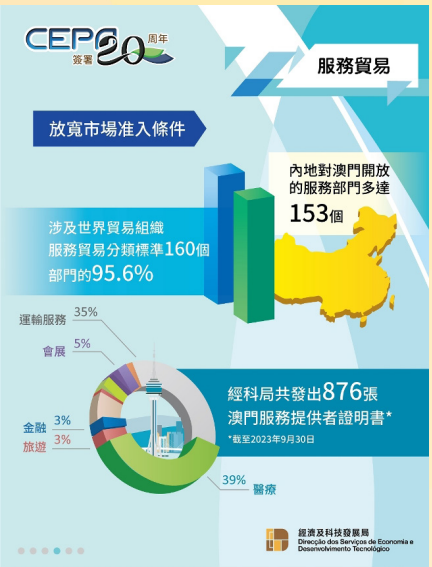

聯絡地址：澳門羅保博士街1-3號國際銀行大廈二樓區域合作資訊中心
■ 電話：(853) 8597 2343 ■ 傳真：(853) 2871 2551 ■ 電郵：info@cepa.gov.mo

2. 內地與澳門科技合作委員會第十七次會議於10月11日舉行

為進一步加強和推動兩地在科技方面的交流合作，2023年10月11日在澳門舉行了內地與澳門科技合作委員會第十七次會議。國家科技部、澳門中聯辦、中國科學院、國家自然科學基金委員會、中國科協、廣東省科技廳、珠海市人民政府及市科創局、橫琴深合區經發局等部門，以及澳門的經濟財政司司長辦公室、經濟及科技發展局、科學技術發展基金、教育及青年發展局、海事及水務局、環境保護局、郵電局、藥物監督管理局、生產力暨科技轉移中心、澳門大學、澳門理工大學和澳門科技大學等機構代表參加了會議。

會議上由經濟及科技發展局局長戴建業代表委員會聯絡辦向委員會作了第十七次會議工作報告，匯報兩地在推動科技發展、資源投入、創新研發、人才培育、專業領域合作等方面所進行的工作情況及執行成果。此後會議聽取了委員會內地有關部門代表就科技創新的未來規劃、兩地合作的重點任務及各項科技支持政策的意見，澳方代表亦就兩地產學研合作及成果轉化等議題進行主題報告。會議同時還審議通過了委員會下一年度工作計劃。

在未來一年，內地與澳門科技合作委員會將持續深化兩地科技創新合作，在開展科學研究、平台建設、人才培養引進、國際科技合作等方面加強合作交流。

出席會議的委員及嘉賓合照

10月11日內地與澳門科技合作委員會在澳門舉行第十七次會議

聯絡地址：澳門羅保博士街1-3號國際銀行大廈二樓區域合作資訊中心
■ 電話：(853) 8597 2343 ■ 傳真：(853) 2871 2551 ■ 電郵：info@cepa.gov.mo

3. CEPA簽署20周年圖片展於10月17日開幕

今年是內地與澳門簽署《內地與澳門關於建立更緊密經貿關係的安排》（CEPA）20周年。為慶祝這個重要的里程碑，經濟及科技發展局於2023年10月17至22日期間於澳品薈三樓多功能廳內舉辦“CEPA簽署20周年圖片展”，並於10月17日舉行開幕儀式。

經濟及科技發展局陳子慧代局長、中央人民政府駐澳門特別行政區聯絡辦公室經濟部楊皓副部長、澳門中華總商會黃國勝副理事長、澳門廠商聯合會馮信堅理事長、澳門出入口商會鄧君明副理事長、澳門付貨人協會廖玉麟理事長、澳門銀行公會葉兆佳主席、澳門世貿中心仲裁中心黃淑禧秘書長以及澳門律師公會蘇頌恩理事等出席開幕式並參觀圖片展。

經濟及科技發展局代局長陳子慧在致辭中表示CEPA充分體現了國家對澳門的支持，彰顯了“一國兩制”在澳門的成功實踐。CEPA不但是澳門第一份自由貿易協議，亦是符合世貿組織規則的高水平自由貿易協議，多年來，CEPA在貨物貿易、服務貿易、投資及經濟技術合作四大領域上不斷擴大及深化開放內容，增加兩地之間物流、人流、資金流及技術流的互聯互通，為澳門各行各業創造前所未有的商機。

“CEPA簽署20周年”圖片展開幕式於澳品薈舉行

她指出今次圖片展展示了內地與澳門簽署CEPA的重要歷程和兩地經貿融合發展的成果，讓大眾透過展覽深入了解CEPA優惠政策及對澳門經濟發展帶來的效益。未來，特區政府將積極與內地尋求進一步豐富CEPA的內容，包括在粵港澳大灣區及橫琴粵澳深度合作區爭取更多開放措施，助力業界更好融入國家發展大局，長遠推動兩地經濟合作更蓬勃發展。

澳門中華總商會副理事長黃國勝在致辭中表示，CEPA為本澳工商界及專業人士到內地發展提供了便利和實效的條件，促進了內地與澳門經貿優勢互補、互惠共贏的緊密關係，開闢雙向合作的空間。同時，CEPA不僅帶來了經濟效益，也為內地與澳門的人文交流和社會合作提供了更廣闊的平台，多維度和進一步鞏固了內地與澳門合作的堅實基礎。

聯絡地址：澳門羅保博士街1-3號國際銀行大廈二樓區域合作資訊中心
■ 電話：(853) 8597 2343 ■ 傳真：(853) 2871 2551 ■ 電郵：info@cepa.gov.mo

4. 粵澳貨物“單一窗口”第五次工作對接會議於10月25日召開

粵澳貨物“單一窗口”第五次工作對接會議

為紮實推進《粵澳合作框架協議》重點工作中的“推進粵澳貨物單一窗口綜合服務平台項目建設”，內地和澳門相關部門一直大力推動粵澳貨物“一單兩報”相關的便利安排。有關工作澳方由經濟及科技發展局牽頭電子口岸平台，澳門海關牽頭通關模式創新，統計暨普查局與內地共同推動建立內地與澳門商品編碼及商品名稱的及時協調更新機制。

粵澳貨物“單一窗口”綜合服務平台的“一單兩報”服務於2022年3月10日正式上線，而集中申報模式的系統開發工作於2023年6月啟動，現時進入調試階段。

2023年10月25日，工作小組在澳門經濟及科技發展局召開的粵澳貨物“單一窗口”第五次工作對接會議上，粵澳雙方共識於12月推出“一單兩報”集中申報模式上線試運行，服務範圍將從一般貨物延伸至蔬菜及水果等貨物的申報。此外，雙方亦就內地與澳門商品編碼建立定期更新的恆常機制，以確保“一單兩報”服務商品轉譯推送的準確性。

出席會議的包括廣東省商務廳何軍副廳長、澳門經濟及科技發展局陳子慧副局長及海關總署廣東分署、拱北海關、橫琴粵澳深合區經濟發展局、珠海市商務局、澳門海關以及統計暨普查局的代表。

聯絡地址：澳門羅保博士街1-3號國際銀行大廈二樓區域合作資訊中心
■ 電話：(853) 8597 2343 ■ 傳真：(853) 2871 2551 ■ 電郵：info@cepa.gov.mo

5. 經科局代表出席“粵港澳大灣區知識產權法律聯盟2023年年會暨第五屆知識產權澳門論壇”

出席“粵港澳大灣區知識產權法律聯盟2023年年會暨第五屆知識產權澳門論壇”嘉賓合照

由粵港澳大灣區知識產權法律聯盟主辦、廣東中策知識產權研究院承辦的“粵港澳大灣區知識產權法律聯盟2023年年會暨第五屆知識產權澳門論壇”於12月2日在廣州舉行，經濟及科技發展局陳子慧副局長應邀出席活動並於開幕式致辭。

聯盟透過舉辦是次年會及論壇，為知識產權界專家學者提供交流平台機會，共同探討知識產權制度基礎理論和發展態勢，以及大灣區和深合區在知識產權方面的熱點議題，集思廣益，共同解決新形勢下面臨的挑戰，為推動知識產權發展和促進大灣區創新發展貢獻力量。

經濟及科技發展局陳子慧副局長致開幕辭

聯絡地址：澳門羅保博士街1-3號國際銀行大廈二樓區域合作資訊中心
■ 電話：(853) 8597 2343 ■ 傳真：(853) 2871 2551 ■ 電郵：info@cepa.gov.mo

6. “粵澳標準質量和檢測認證工作專責小組年度工作會議”於12月6日舉行

粵澳標準質量和檢測認證工作專責小組年度工作會議

“粵澳標準質量和檢測認證工作專責小組年度工作會議”於2023年12月6日在澳門舉行。粵方代表廣東省市場監督管理局、澳方代表經濟及科技發展局、生產力暨科技轉移中心及市政署出席相關會議。

會上粵澳雙方就推進灣區認證、粵澳計量交流及粵澳質量創新融合發展等方面進行討論。雙方同意在粵澳標準質量和檢測認證工作上繼續保持緊密合作，並積極推動“灣區標準”和“灣區認證”合作，以助力建立灣區統一市場，把握粵港澳大灣區發展機遇，最終實現“一個標準、一次檢驗、一次認證、灣區通行”，讓灣區經濟走向更高層次的合作，推動大灣區經濟社會向高質量發展。

聯絡地址：澳門羅保博士街1-3號國際銀行大廈二樓區域合作資訊中心
■ 電話：(853) 8597 2343 ■ 傳真：(853) 2871 2551 ■ 電郵：info@cepa.gov.mo

7. “灣區標準”工作協調會第二次會議在香港舉行

“灣區標準”工作協調會第二次會議

為跟進推動“灣區標準”的相關工作，粵港澳三方於2023年12月7日在香港舉行第二次“灣區標準”工作協調會議。廣東省市場監督管理局、廣東省標準化研究院、廣東省食品檢驗所、香港特別行政區政府工業貿易署、澳門特別行政區政府經濟及科技發展局出席相關會議。

會上，粵港澳三方就發佈新一輪的“灣區標準”清單、推薦港澳專家組建“灣區標準”審查專家庫、推動港澳團體積極參與“灣區標準”制定工作、推動業界使用“灣區標準”及制定 2024 年“灣區標準”工作計劃進行交流及討論。粵港澳三方同意繼續透過緊密溝通，信息互通及積極參與，進一步提升“灣區標準”的認可度及影響力、打造優質“灣區標準”品牌。

聯絡地址：澳門羅保博士街1-3號國際銀行大廈二樓區域合作資訊中心
■ 電話：(853) 8597 2343 ■ 傳真：(853) 2871 2551 ■ 電郵：info@cepa.gov.mo

8. 粵澳貨物“一單兩報”集中申報模式於12月13日上線運行

粵澳貨物“單一窗口”綜合服務平台的“一單兩報”服務集中申報模式於2023年12月13日上線運行，服務範圍從一般貨物延伸至蔬菜及水果等貨物的申報。粵澳貨物“單一窗口"是中國（廣東）國際貿易單一窗口貨物申報系統及澳門電子報關服務平台的功能補充和服務延伸，以電子化、信息化手段為內地出口企業和澳門進口企業的貨物通關提供便利服務，縮短報關時間。

“一單兩報”服務於2022年3月10日正式上線，經過一段時間的技術對接及測試，粵澳雙方明確將服務延伸至集中申報模式的蔬果類產品，從而使更多澳門的電子報關用戶能使用該服務。內地企業在“一單兩報”填報出口信息，完成出口報關後，系統便將資料推送至澳方電子報關服務（EDI）平台，澳方用戶只需選取“集中申報”功能，提取進口申報單數據，確認無誤後即完成貨物進口申報，此項服務升級為澳門EDI平台用戶減省了大量重新輸入報關資料的時間，提升報關效率，優化服務功能。

一直以來，粵澳雙方積極溝通、密切配合，扎實推進相關工作，並將繼續深入研究，持續擴大粵澳貨物“一單兩報”服務應用場景和覆蓋範圍，不斷優化平台功能，進一步提升粵澳跨境貿易便利化水平，促進粵港澳大灣區跨境要素流動。

聯絡地址：澳門羅保博士街1-3號國際銀行大廈二樓區域合作資訊中心
■ 電話：(853) 8597 2343 ■ 傳真：(853) 2871 2551 ■ 電郵：info@cepa.gov.mo