

Comércio externo de Macau no 1^o trimestre de 2021

Comportamento Global

No primeiro trimestre de 2021, o valor total do comércio externo de Macau ascendeu 71,7%, passando de 19,30 mil milhões de patacas no trimestre homólogo de 2020, para 33,15 mil milhões no trimestre em análise. O valor total das mercadorias importadas fixou-se em 29,69 mil milhões de patacas, crescendo 82,2%, enquanto o valor total das mercadorias exportadas atingiu 3,46 mil milhões, subindo 15,1%. A taxa de cobertura da exportação sobre a importação situou-se em 11,7%, ou seja, menos 6,8 pontos percentuais, face ao trimestre homólogo de 2020. O défice da balança comercial expandiu-se de 13,29 mil milhões de patacas no primeiro trimestre de 2020, para 26,23 mil milhões no trimestre de referência.

Comportamento da Exportação Total

No primeiro trimestre, a exportação de mercadorias aumentou 15,1% em termos anuais, observando-se acréscimos de 16,9% na exportação doméstica e de 14,8% na reexportação.

Em termos do destino, os valores de mercadorias exportadas para Hong Kong (2,58 mil milhões de patacas), o Interior da China (434,0 milhões), os EUA (129,8 milhões), o Vietname (29,7 milhões), o Japão (23,2 milhões) e Singapura (22,1 milhões) aumentaram 21,3%, 30,6%, 20,9%, 6,4%, 31,1% e 46,5%, respectivamente, ao passo que o valor de mercadorias exportadas para a UE (47,7 milhões) desceu 3,8%.

No que concerne às principais mercadorias exportadas, o valor exportado dos “têxteis e vestuário” (325,0 milhões de patacas) caiu 25,9%, representando 9,4% do valor total da exportação. Destacam-se os acréscimos nos valores exportados dos “componentes electrónicos” (+116,9%), dos “diamantes e joalharia com diamantes” (+106,4%), do “tabaco e bebidas alcoólicas” (+63,7%), das “máquinas, aparelhos e suas partes” (+53,2%), dos “relógios de pulso” (+53,1%) e do “cobre e suas obras” (+14,4%). Em contraste, desceu o valor exportado dos “outros produtos” (-19,5%).

Variação da exportação de mercadorias, em termos anuais

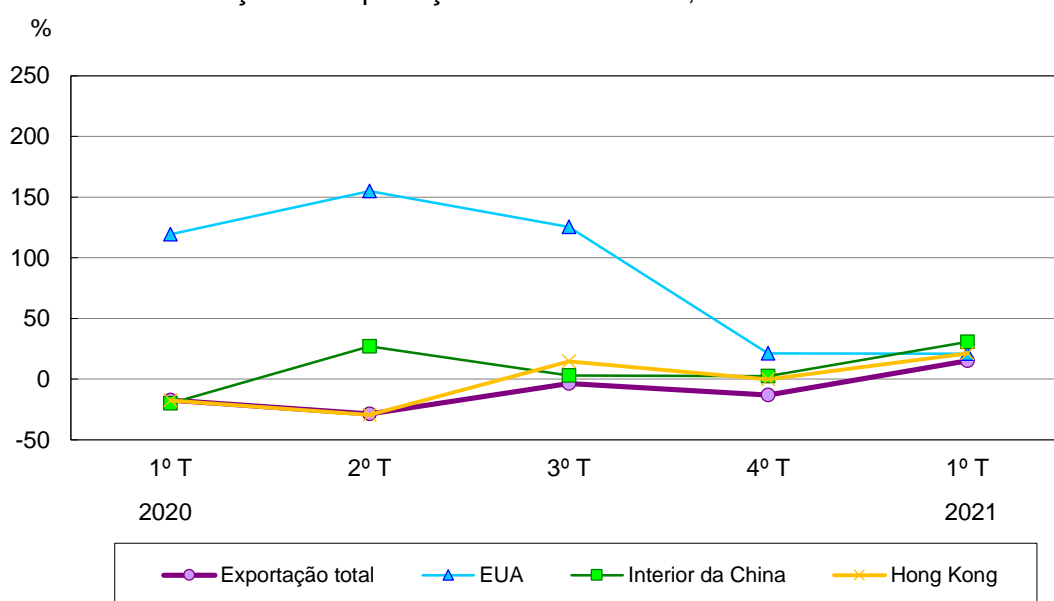

Comportamento da Exportação Doméstica

O valor da exportação doméstica situou-se em 425,7 milhões de patacas (12,3% do total das mercadorias exportadas), tendo subido 16,9% em termos anuais e 0,6% em termos trimestrais. Os EUA eram o maior mercado de exportação doméstica (29,3% do total da exportação doméstica), tendo o seu valor aumentado 23,6% em termos anuais. Os valores da exportação para o Interior da China e para a UE subiram 29,0% e 10,2%, respectivamente, porém, os da exportação para Hong Kong e para o Japão baixaram 0,7% e 36,1%, respectivamente. Analisando por tipo de mercadorias, a exportação do “vestuário” (23,9% do total da exportação doméstica) aumentou 5,1%, realçando-se variações de +5,9% na exportação para os EUA (84,9% do total da exportação doméstica de vestuário) e de -14,3% na exportação para Hong Kong (9,3%). A exportação do “cobre e suas obras” (22,0% do total da exportação doméstica) e a dos “outros produtos” (47,5%) subiram 14,3% e 54,5%, respectivamente, enquanto a do “tabaco” (6,6%) desceu 48,4%.

A exportação doméstica para o Interior da China ascendeu 29,0% para 66,4 milhões de patacas (15,6% do total da exportação doméstica), das quais 24,1 milhões (+26,8%) eram mercadorias exportadas que beneficiaram da isenção de direitos aduaneiros, ao abrigo do “Acordo de Estreitamento das Relações Económicas e Comerciais entre o Interior da China e Macau” (Acordo CEPA), consistindo principalmente em “placas revestidas a cobre” (47,8% do total). O montante total da referida isenção correspondeu a 1,2 milhões de patacas.

De acordo com os resultados do “Inquérito à Conjuntura do Sector Industrial Exportador” no primeiro trimestre de 2021, observou-se que:

- 27,6% das empresas inquiridas anteciparam no primeiro trimestre de 2021 uma perspectiva optimista (isto é, menos 1,3 pontos percentuais face às previsões divulgadas no trimestre anterior, com 28,9%), das quais 10,5% consideraram um aumento substancial e 17,1% uma ligeira subida;
- 14,6% previram uma evolução menos promissora das exportações, o que significa uma descida de 31,0 pontos percentuais face a 45,6% no quarto trimestre de 2020, enquanto que em termos anuais se registou um decréscimo acentuado de 55,3 pontos percentuais;
- 57,8% previram a estagnação no primeiro trimestre de 2021, ou seja, mais 32,3 pontos percentuais face a 25,5% no quarto trimestre de 2020.

Estes dados reflectem a continuidade das flutuações na economia mundial, originadas pela pandemia da pneumonia causada pelo novo tipo de coronavírus que dura há mais de um ano. Apesar de uma gradual estabilização da economia, os exportadores continuam a assumir uma atitude cautelosa quanto às futuras exportações. Por seu turno, a duração média mensal da carteira de encomendas de que os empresários industriais dispunham equivalia a 3,1 meses no trimestre em análise, sendo semelhante à do quarto trimestre de 2020.

Comportamento da Reexportação

No primeiro trimestre de 2021, o valor total da reexportação subiu 14,8% para 3,04 mil milhões de patacas (87,7% do total da exportação). Hong Kong era o maior mercado reexportador de Macau (81,1% do total da reexportação), seguindo-se o Interior da China (12,1%). Os valores da reexportação para Hong Kong e para o Interior da China subiram 22,5% e 30,9%, respectivamente. Em termos do tipo de mercadorias, os valores da reexportação das “matérias-primas e produtos semi-transformados” (3,3% do total da reexportação), dos “bens de consumo” (62,9%) e dos “outros produtos” (33,8%) ascenderam 23,5%, 17,3% e 9,7%, respectivamente.

Comportamento da Importação

No primeiro trimestre de 2021, o valor total das mercadorias importadas aumentou 82,2% para 29,69 mil milhões de patacas. O Interior da China era a maior origem da importação local (33,8% do total da importação), com o valor de 10,03 mil milhões de patacas (+77,2%). Quanto às outras origens da importação, os valores importados da UE (32,5% do total), dos EUA (4,5%), do Japão (6,8%), da Suíça (9,3%), de Hong Kong (4,0%) e da República da Coreia (1,1%) subiram 105,3%, 52,1%, 86,1%, 162,7%, 52,4% e 9,7%, respectivamente.

Em termos do tipo de mercadorias importadas, os valores dos “bens de consumo” (72,4% do total da importação), dos “bens de capital” (16,1%) e das “matérias-primas e produtos semi-transformados” (7,4%) aumentaram 89,2%, 127,0% e 43,4%, respectivamente, contudo, o valor dos “combustíveis e lubrificantes” (4,1%) desceu 6,0%.

A importação dos “bens de consumo” cresceu em termos anuais, realçando-se +111,6% no “vestuário e calçado” (11,2% do total da importação), +15,0% nos “produtos alimentares e bebidas” (10,6%), +137,6% nos “produtos de beleza, de maquilhagem e de cuidados da pele” (10,4%), +171,4% nos “relógios de pulso” (9,1%), +190,7% nas “malas e carteiras” (8,6%), +130,3% na “joalheria em ouro” (6,6%), +47,9% nos “automóveis ligeiros de passageiros e motociclos” (1,6%) e +56,2% nos “outros bens de consumo” (14,2%).

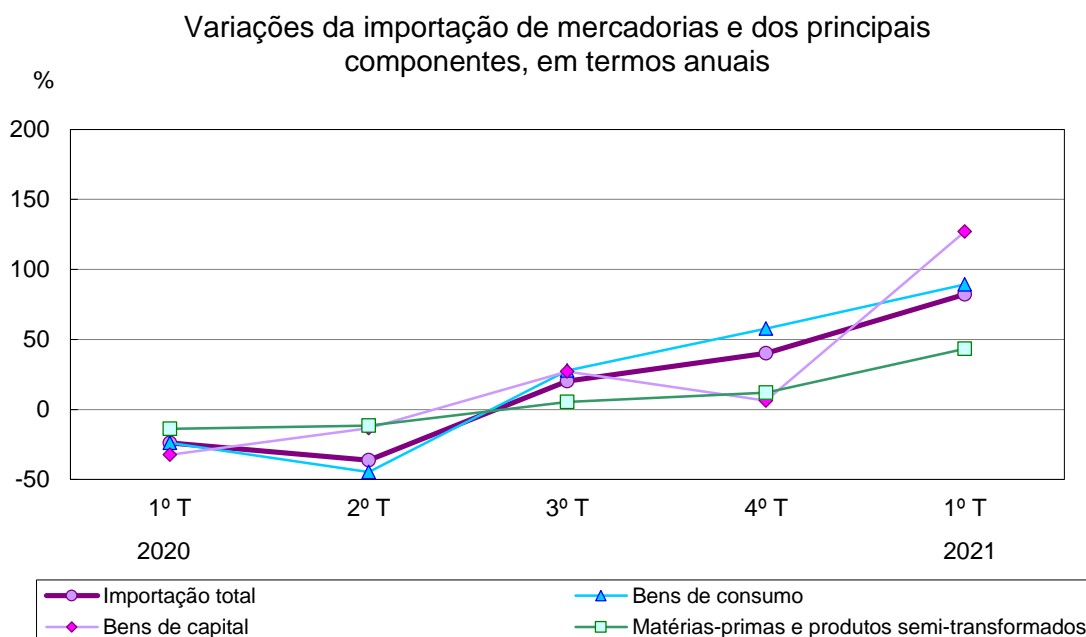

1. MOVIMENTO DO COMÉRCIO EXTERNO DE MERCADORIAS

| | | 2018 | 2019 | 2020 | 2020 | 2020 | 2020 | 2021 | |
|---|---------------------|-----------|----------------|----------------|-----------|-----------|-----------|-----------|-----------|
| | | | | | 1ºT | 2ºT | 3ºT | 4ºT | |
| | | | | | | | | | |
| A. Valor total do comércio externo | 10 ⁶ MOP | 102.295,1 | 102.922,2 | 103.372,1 | 19.304,9 | 15.035,6 | 29.314,5 | 39.717,1 | 33.152,5 |
| | V. H. | 17,4 | 0,6 | 0,4 | -22,9 | -35,4 | 17,3 | 34,1 | 71,7 |
| B. Exportação | 10 ⁶ MOP | 12.192,6 | 12.796,7 | 10.812,9 | 3.007,4 | 1.970,3 | 2.878,9 | 2.956,3 | 3.461,1 |
| | V. H. | 8,1 | 5,0 | -15,5 | -17,3 | -28,7 | -3,7 | -13,1 | 15,1 |
| 1. Exportação doméstica | 10 ⁶ MOP | 1.530,6 | 1.512,7 | 1.563,4 | 364,2 | 334,9 | 441,3 | 423,0 | 425,7 |
| | V. H. | -14,3 | -1,2 | 3,4 | 10,0 | -2,2 | 12,3 | -5,2 | 16,9 |
| 2. Reexportação | 10 ⁶ MOP | 10.661,9 | 11.284,1 | 9.249,5 | 2.643,2 | 1.635,4 | 2.437,7 | 2.533,3 | 3.035,4 |
| | V. H. | 12,3 | 5,8 | -18,0 | -20,1 | -32,5 | -6,2 | -14,3 | 14,8 |
| C. Importação | 10 ⁶ MOP | 90.102,6 | 90.125,4 | 92.559,2 | 16.297,4 | 13.065,3 | 26.435,6 | 36.760,8 | 29.691,4 |
| | V. H. | 18,8 | 0 [#] | 2,7 | -23,9 | -36,3 | 20,2 | 40,2 | 82,2 |
| D. Balança comercial (Exportação - Importação) | 10 ⁶ MOP | -77.910,0 | -77.328,7 | -81.746,2 | -13.290,0 | -11.095,1 | -23.556,6 | -33.804,6 | -26.230,3 |
| E. Taxa de cobertura | | 13,5 | 14,2 | 11,7 | 18,5 | 15,1 | 10,9 | 8,0 | 11,7 |
| F. Índice do comércio externo de mercadorias (2016=100) | | | | | | | | | |
| 1. Exportação | | | | | | | | | |
| Índice de valores | Índices | 121,4 | 127,4 | 107,6 | 119,7 | 78,4 | 114,6 | 117,7 | 137,8 |
| | V. H. | 8,1 | 4,9 | -15,5 | -17,4 | -28,8 | -3,8 | -13,1 | 15,1 |
| Índice de preços | Índices | 100,5 | 100,5 | 100,5 | 100,6 | 100,3 | 99,9 | 101,0 | 101,2 |
| | V. H. | 0,5 | 0 [#] | 0 [#] | -0,4 | 0,1 | -0,4 | 0,8 | 0,6 |
| Índice de quantidades | Índices | 120,7 | 126,8 | 107,1 | 119,0 | 78,2 | 114,7 | 116,5 | 136,1 |
| | V. H. | 7,5 | 5,1 | -15,5 | -17,1 | -28,8 | -3,4 | -13,8 | 14,4 |
| 2. Importação | | | | | | | | | |
| Índice de valores | Índices | 126,3 | 126,3 | 129,7 | 91,4 | 73,2 | 148,2 | 206,1 | 166,7 |
| | V. H. | 18,8 | 0 [#] | 2,7 | -23,8 | -36,3 | 20,2 | 40,2 | 82,4 |
| Índice de preços | Índices | 100,5 | 100,4 | 100,3 | 100,4 | 99,9 | 100,0 | 100,6 | 100,9 |
| | V. H. | 0,7 | -0,1 | -0,1 | 0,3 | -0,3 | -0,6 | 0,1 | 0,5 |
| Índice de quantidades | Índices | 125,6 | 125,9 | 129,4 | 91,0 | 73,4 | 148,2 | 204,9 | 165,3 |
| | V. H. | 17,8 | 0,2 | 2,8 | -24,1 | -36,0 | 20,9 | 40,1 | 81,6 |
| 3. Índice de termos de troca ^a | Índices | 100,0 | 100,1 | 100,2 | 100,2 | 100,5 | 99,9 | 100,4 | 100,4 |
| | V. H. | -0,2 | 0,1 | 0,1 | -0,7 | 0,5 | 0,2 | 0,6 | 0,2 |

a Índice de termos de troca = Índice de preços da exportação / Índice de preços da importação × 100.

2. ESTATÍSTICAS DAS EXPORTAÇÕES DE MERCADORIAS

| | | 2018 | 2019 | 2020 | 2020 | 2020 | 2020 | 2021 | Estrutura | |
|-------------------------------------|---------------------|----------|----------|----------|---------|---------|---------|---------|-----------|-------|
| | | | | | 1ºT | 2ºT | 3ºT | 4ºT | 1ºT | % |
| Exportação | 10 ⁶ MOP | 12.192,6 | 12.796,7 | 10.812,9 | 3.007,4 | 1.970,3 | 2.878,9 | 2.956,3 | 3.461,1 | 100,0 |
| | V. H. | 8,1 | 5,0 | -15,5 | -17,3 | -28,7 | -3,7 | -13,1 | 15,1 | |
| 1. Destino | | | | | | | | | | |
| Interior da China | 10 ⁶ MOP | 2.012,8 | 1.577,6 | 1.616,3 | 332,3 | 466,7 | 417,6 | 399,7 | 434,0 | 12,5 |
| | V. H. | -5,1 | -21,6 | 2,5 | -19,9 | 27,0 | 3,0 | 2,6 | 30,6 | |
| Hong Kong | 10 ⁶ MOP | 7.569,8 | 8.162,5 | 7.464,0 | 2.126,8 | 1.203,6 | 2.042,3 | 2.091,4 | 2.578,8 | 74,5 |
| | V. H. | 14,7 | 7,8 | -8,6 | -17,5 | -29,4 | 14,5 | -0,2 | 21,3 | |
| União Europeia | 10 ⁶ MOP | 208,5 | 196,6 | 177,6 | 49,6 | 47,9 | 40,1 | 40,0 | 47,7 | 1,4 |
| | V. H. | 10,0 | -5,7 | -9,7 | 28,3 | -14,2 | -16,0 | -26,4 | -3,8 | |
| EUA | 10 ⁶ MOP | 129,2 | 294,3 | 554,4 | 107,4 | 105,9 | 203,7 | 137,4 | 129,8 | 3,8 |
| | V. H. | -30,4 | 127,7 | 88,4 | 119,4 | 154,8 | 125,4 | 21,2 | 20,9 | |
| Vietname | 10 ⁶ MOP | 115,3 | 59,6 | 63,6 | 27,9 | 3,3 | 4,1 | 28,3 | 29,7 | 0,9 |
| | V. H. | 217,6 | -48,3 | 6,6 | 457,5 | -67,8 | -54,0 | -20,2 | 6,4 | |
| Singapura | 10 ⁶ MOP | 75,2 | 68,4 | 50,4 | 15,1 | 6,0 | 9,3 | 20,0 | 22,1 | 0,6 |
| | V. H. | 36,4 | -9,1 | -26,3 | 132,0 | -50,2 | -70,9 | 12,4 | 46,5 | |
| Filipinas | 10 ⁶ MOP | 20,4 | 44,4 | 50,0 | 19,1 | 20,0 | 4,5 | 6,4 | 1,8 | 0,1 |
| | V. H. | -21,8 | 117,9 | 12,6 | 85,2 | 227,1 | -69,0 | -52,6 | -90,4 | |
| Japão | 10 ⁶ MOP | 53,5 | 80,0 | 55,2 | 17,7 | 6,9 | 14,1 | 16,6 | 23,2 | 0,7 |
| | V. H. | -69,1 | 49,5 | -30,9 | 8,7 | -71,9 | -26,2 | -17,5 | 31,1 | |
| 2. Mercadorias | | | | | | | | | | |
| Têxteis e vestuário | 10 ⁶ MOP | 693,1 | 1.064,2 | 1.623,7 | 438,4 | 341,1 | 465,2 | 378,9 | 325,0 | 9,4 |
| | V. H. | -19,3 | 53,5 | 52,6 | 83,5 | 51,3 | 58,4 | 23,7 | -25,9 | |
| Vestuário | 10 ⁶ MOP | 627,9 | 1.024,5 | 1.549,1 | 414,9 | 309,0 | 454,2 | 371,0 | 317,6 | 9,2 |
| | V. H. | -20,7 | 63,2 | 51,2 | 79,7 | 43,2 | 62,1 | 24,7 | -23,4 | |
| Malha | 10 ⁶ MOP | 306,4 | 431,8 | 615,2 | 138,4 | 116,1 | 185,4 | 175,2 | 136,7 | 3,9 |
| | V. H. | -24,8 | 40,9 | 42,5 | 51,8 | 22,7 | 49,3 | 44,0 | -1,3 | |
| Tecido | 10 ⁶ MOP | 321,5 | 592,7 | 933,9 | 276,5 | 192,9 | 268,7 | 195,8 | 181,0 | 5,2 |
| | V. H. | -16,4 | 84,4 | 57,5 | 98,0 | 59,1 | 72,3 | 11,3 | -34,6 | |
| Têxteis | 10 ⁶ MOP | 65,2 | 39,7 | 74,5 | 23,5 | 32,1 | 11,1 | 7,9 | 7,4 | 0,2 |
| | V. H. | -3,1 | -39,2 | 87,9 | 193,5 | 234,1 | -17,5 | -8,8 | -68,5 | |
| Máquinas, aparelhos e suas partes | 10 ⁶ MOP | 2.561,2 | 2.472,4 | 1.778,1 | 502,2 | 333,9 | 332,4 | 609,5 | 769,6 | 22,2 |
| | V. H. | 93,1 | -3,5 | -28,1 | -31,9 | -30,9 | -2,4 | -33,1 | 53,2 | |
| Relógios de pulso | 10 ⁶ MOP | 1.231,4 | 1.145,9 | 1.124,8 | 275,0 | 123,3 | 373,0 | 353,6 | 421,0 | 12,2 |
| | V. H. | 20,5 | -6,9 | -1,8 | -25,3 | -47,6 | 26,3 | 43,1 | 53,1 | |
| Diamantes e joalheria com diamantes | 10 ⁶ MOP | 550,6 | 895,1 | 998,2 | 256,8 | 134,0 | 344,2 | 263,2 | 530,1 | 15,3 |
| | V. H. | -13,3 | 62,6 | 11,5 | -56,1 | 3,2 | 195,7 | 312,6 | 106,4 | |
| Tabaco e bebidas alcoólicas | 10 ⁶ MOP | 517,6 | 605,1 | 283,0 | 95,5 | 64,1 | 48,4 | 75,1 | 156,3 | 4,5 |
| | V. H. | -27,8 | 16,9 | -53,2 | -31,2 | -55,8 | -61,3 | -61,7 | 63,7 | |
| Componentes electrónicos | 10 ⁶ MOP | 490,5 | 612,8 | 389,0 | 52,8 | 115,9 | 121,0 | 99,3 | 114,5 | 3,3 |
| | V. H. | -33,8 | 24,9 | -36,5 | -45,6 | 5,0 | -42,3 | -49,3 | 116,9 | |
| Cobre e suas obras | 10 ⁶ MOP | 449,5 | 373,1 | 313,5 | 82,0 | 72,1 | 73,2 | 86,3 | 93,7 | 2,7 |
| | V. H. | -3,3 | -17,0 | -16,0 | -17,7 | -25,6 | -16,1 | -3,5 | 14,4 | |
| Outros | 10 ⁶ MOP | 5.698,7 | 5.628,2 | 4.302,6 | 1.304,8 | 785,9 | 1.121,5 | 1.090,5 | 1.050,7 | 30,4 |
| | V. H. | 3,3 | -1,2 | -23,6 | -5,0 | -41,3 | -26,3 | -21,8 | -19,5 | |

3. ESTATÍSTICAS DAS EXPORTAÇÕES DOMÉSTICAS

| | | 2018 | 2019 | 2020 | 2020 1ºT | 2020 2ºT | 2020 3ºT | 2020 4ºT | 2021 1ºT | Estrutura % |
|----------------------|------------------------------|------------------|-----------------|----------------|-----------------|-----------------|----------------|----------------|-------------------------|----------------|
| Exportação doméstica | 10 ⁶ MOP V. H. | 1.530,6 -14,3 | 1.512,7 -1,2 | 1.563,4 3,4 | 364,2 10,0 | 334,9 -2,2 | 441,3 12,3 | 423,0 -5,2 | 425,7 16,9 | 100,0 |
| 1. Destino | | | | | | | | | | |
| Interior da China | 10 ⁶ MOP V. H. | 338,6 0,4 | 270,9 -20,0 | 212,9 -24,4 | 51,5 -22,4 | 43,7 -31,3 | 54,8 -26,1 | 62,9 -5,9 | 66,4 29,0 | 15,6 |
| Hong Kong | 10 ⁶ MOP V. H. | 747,4 -8,3 | 618,8 -17,2 | 461,1 -25,5 | 118,3 -21,5 | 93,7 -38,8 | 103,6 -34,2 | 145,5 -7,7 | 117,5 -0,7 | 27,6 |
| União Europeia | 10 ⁶ MOP V. H. | 164,3 5,5 | 145,9 -11,2 | 155,8 6,8 | 42,0 18,6 | 41,8 1,1 | 37,6 36,2 | 34,4 -17,0 | 46,3 10,2 | 10,9 |
| EUA | 10 ⁶ MOP V. H. | 108,8 -36,9 | 272,1 150,0 | 521,9 91,8 | 100,9 159,8 | 100,4 165,0 | 192,4 124,2 | 128,2 17,0 | 124,6 23,6 | 29,3 |
| Índia | 10 ⁶ MOP V. H. | 54,2 -28,6 | 34,5 -36,5 | 80,7 134,1 | 17,5 96,7 | 16,9 200,2 | 22,9 73,4 | 23,3 248,1 | 17,7 1,1 | 4,2 |
| Vietname | 10 ⁶ MOP V. H. | 10,7 -14,4 | 9,5 -11,2 | 8,7 -8,7 | 0,2 -87,3 | 1,2 -82,2 | 0,9 14,2 | 6,4 2.020,6 | 19,5 8.389,6 | 4,6 |
| Canadá | 10 ⁶ MOP V. H. | 21,2 32,8 | 19,3 -9,0 | 25,0 29,5 | 3,1 19,5 | 6,0 9,2 | 10,4 73,7 | 5,5 4,8 | 6,2 102,0 | 1,5 |
| Filipinas | 10 ⁶ MOP V. H. | 11,4 42,6 | 25,1 120,7 | 20,3 -19,3 | 7,8 -15,2 | 12,2 181,8 | 0,1 -96,5 | 0,1 -98,4 | 0 [#] -99,8 | 0 [#] |
| Japão | 10 ⁶ MOP V. H. | 6,5 -93,2 | 9,3 43,4 | 11,9 27,5 | 4,6 178,9 | 3,6 41,0 | 2,7 -28,5 | 0,9 -27,1 | 2,9 -36,1 | 0,7 |
| 2. Mercadorias | | | | | | | | | | |
| Vestuário | 10 ⁶ MOP V. H. | 76,1 68,8 | 235,9 210,2 | 518,1 119,6 | 96,6 462,0 | 95,9 255,3 | 190,8 139,2 | 134,7 20,3 | 101,6 5,1 | 23,9 |
| Malha | 10 ⁶ MOP V. H. | 39,6 65,5 | 132,4 234,6 | 187,1 41,3 | 23,6 86,4 | 38,5 59,4 | 71,3 56,7 | 53,7 7,1 | 44,5 88,1 | 10,4 |
| Tecido | 10 ⁶ MOP V. H. | 36,5 72,6 | 103,5 183,7 | 331,0 219,8 | 73,0 1.516,8 | 57,4 1.899,2 | 119,5 249,1 | 81,1 31,0 | 57,1 -21,8 | 13,4 |
| Cobre e suas obras | 10 ⁶ MOP V. H. | 448,7 -3,3 | 372,4 -17,0 | 313,1 -15,9 | 81,9 -17,7 | 72,0 -25,6 | 73,1 -16,1 | 86,2 -3,2 | 93,6 14,3 | 22,0 |
| Tabaco | 10 ⁶ MOP V. H. | 311,1 -10,1 | 329,6 6,0 | 136,8 -58,5 | 54,8 -26,8 | 26,7 -67,5 | 17,1 -76,6 | 38,2 -61,6 | 28,3 -48,4 | 6,6 |
| Outros | 10 ⁶ MOP V. H. | 694,8 -25,3 | 574,7 -17,3 | 595,4 3,6 | 131,0 -6,2 | 140,3 2,9 | 160,3 4,8 | 163,9 12,4 | 202,3 54,5 | 47,5 |

6. ESTATÍSTICAS DAS IMPORTAÇÕES DE MERCADORIAS

| | | 2018 | 2019 | 2020 | 2020 | 2020 | 2020 | 2020 | 2021 | Estrutura % |
|--|---------------------|----------|----------------|----------|----------------|----------|----------|----------|----------|----------------|
| | | | | | 1ºT | 2ºT | 3ºT | 4ºT | 1ºT | |
| Importação | 10 ⁶ MOP | 90.102,6 | 90.125,4 | 92.559,2 | 16.297,4 | 13.065,3 | 26.435,6 | 36.760,8 | 29.691,4 | 100,0 |
| | V. H. | 18,8 | 0 [#] | 2,7 | -23,9 | -36,3 | 20,2 | 40,2 | 82,2 | |
| 1. Origem | | | | | | | | | | |
| Interior da China | 10 ⁶ MOP | 31.518,5 | 30.647,5 | 27.612,8 | 5.661,8 | 5.110,6 | 7.240,5 | 9.599,9 | 10.030,3 | 33,8 |
| | V. H. | 22,7 | -2,8 | -9,9 | -22,8 | -23,2 | -4,8 | 6,0 | 77,2 | |
| Hong Kong | 10 ⁶ MOP | 7.042,5 | 5.645,6 | 2.912,3 | 785,8 | 367,6 | 710,9 | 1.048,1 | 1.197,3 | 4,0 |
| | V. H. | 3,6 | -19,8 | -48,4 | -44,3 | -71,3 | -47,5 | -34,4 | 52,4 | |
| União Europeia | 10 ⁶ MOP | 22.532,7 | 24.915,8 | 28.536,4 | 4695,2 | 3050,0 | 7634,1 | 13.157,2 | 9.640,6 | 32,5 |
| | V. H. | 18,1 | 10,6 | 14,5 | -19,5 | -45,5 | 28,1 | 74,7 | 105,3 | |
| Japão | 10 ⁶ MOP | 7.304,9 | 6.178,9 | 9.588,9 | 1085,2 | 1257,9 | 3486,1 | 3.759,6 | 2.019,2 | 6,8 |
| | V. H. | 34,0 | -15,4 | 55,2 | -24,7 | -8,0 | 135,8 | 98,7 | 86,1 | |
| Suíça | 10 ⁶ MOP | 6.958,1 | 6.845,4 | 5.052,6 | 1047,6 | 423,9 | 1135,9 | 2.445,2 | 2.751,5 | 9,3 |
| | V. H. | 24,4 | -1,6 | -26,2 | -40,2 | -74,7 | -33,0 | 41,7 | 162,7 | |
| EUA | 10 ⁶ MOP | 3.671,5 | 4.350,1 | 8.319,8 | 869,5 | 772,6 | 3354,2 | 3.323,5 | 1.322,3 | 4,5 |
| | V. H. | 10,6 | 18,5 | 91,3 | -8,4 | -24,6 | 228,8 | 145,2 | 52,1 | |
| República da Coreia | 10 ⁶ MOP | 2.034,3 | 2.133,2 | 1.324,0 | 294,8 | 158,1 | 365,6 | 505,4 | 323,3 | 1,1 |
| | V. H. | 4,2 | 4,9 | -37,9 | -46,0 | -74,2 | -23,7 | 2,3 | 9,7 | |
| 2. Mercadorias | | | | | | | | | | |
| Bens de consumo | 10 ⁶ MOP | 58.379,9 | 62.888,7 | 67.900,3 | 11364,6 | 7844,0 | 19733,3 | 28.958,3 | 21.500,8 | 72,4 |
| | V. H. | 17,9 | 7,7 | 8,0 | -23,9 | -44,6 | 27,8 | 57,7 | 89,2 | |
| Alimentos e bebidas | 10 ⁶ MOP | 13.240,2 | 13.859,7 | 11.773,7 | 2740,6 | 2142,8 | 3104,7 | 3.785,7 | 3.153,0 | 10,6 |
| | V. H. | 10,1 | 4,7 | -15,1 | -17,3 | -34,6 | -12,7 | 2,0 | 15,0 | |
| Vestuário e calçados | 10 ⁶ MOP | 7.626,9 | 8.709,6 | 7.985,7 | 1.576,5 | 1.003,5 | 1.964,2 | 3.441,5 | 3.335,6 | 11,2 |
| | V. H. | 24,6 | 14,2 | -8,3 | -32,4 | -43,3 | -9,8 | 41,6 | 111,6 | |
| Joalheria em ouro | 10 ⁶ MOP | 7.601,9 | 6.739,7 | 3.474,0 | 854,6 | 127,3 | 517,6 | 1.974,5 | 1.968,3 | 6,6 |
| | V. H. | 13,4 | -11,3 | -48,5 | -42,6 | -91,2 | -65,9 | -13,9 | 130,3 | |
| Relógios de pulso | 10 ⁶ MOP | 6.537,4 | 6.536,0 | 5.013,4 | 996,4 | 380,5 | 1.120,8 | 2.515,8 | 2.704,5 | 9,1 |
| | V. H. | 25,6 | 0 [#] | -23,3 | -38,8 | -76,4 | -33 | 54,9 | 171,4 | |
| Produtos de beleza, de maquiagem e de cuidados da pele | 10 ⁶ MOP | 4.868,8 | 7.019,4 | 18.851,3 | 1.302,4 | 1.085,2 | 7.490,9 | 8.972,8 | 3.095,2 | 10,4 |
| | V. H. | 51,5 | 44,2 | 168,6 | -14,5 | -27,5 | 392,5 | 262,1 | 137,6 | |
| Malas e carteiras | 10 ⁶ MOP | 3.814,0 | 4.256,1 | 4.737,4 | 882,6 | 548,4 | 1.092,2 | 2.214,3 | 2.565,7 | 8,6 |
| | V. H. | 9,4 | 11,6 | 11,3 | -17,5 | -38,8 | 0,4 | 84,2 | 190,7 | |
| Automóveis de passageiros e motocicletas | 10 ⁶ MOP | 2.110,2 | 2.084,7 | 1.711,5 | 311,8 | 387,5 | 464,7 | 547,6 | 461,0 | 1,6 |
| | V. H. | 24,6 | -1,2 | -17,9 | -42,5 | -21,2 | 0,5 | -6,8 | 47,9 | |
| Outros bens de consumo | 10 ⁶ MOP | 12.580,5 | 13.683,5 | 14.353,1 | 2.699,8 | 2.168,8 | 3.978,4 | 5.506,2 | 4.217,5 | 14,2 |
| | V. H. | 13,9 | 8,8 | 4,9 | -11,1 | -31,5 | 15,6 | 36,4 | 56,2 | |
| Matérias-primas e produtos semitransformados | 10 ⁶ MOP | 8.507,3 | 7.718,1 | 7.602,0 | 1.537,5 | 1.687,3 | 2.080,4 | 2.296,8 | 2.204,8 | 7,4 |
| | V. H. | 11,2 | -9,3 | -1,5 | -13,9 | -11,5 | 5,3 | 12,0 | 43,4 | |
| Materiais de construção | 10 ⁶ MOP | 1.998,8 | 1.704,2 | 2.047,4 | 333,7 | 482,2 | 522,9 | 708,6 | 670,8 | 2,3 |
| | V. H. | 7,8 | -14,7 | 20,1 | 0 [#] | 19,0 | 15,0 | 38,8 | 101,0 | |
| Matérias têxteis | 10 ⁶ MOP | 95,2 | 67,5 | 79,9 | 16,7 | 24,1 | 15,5 | 23,7 | 17,2 | 0,1 |
| | V. H. | -2,1 | -29,1 | 18,5 | 18,5 | 21,7 | -4,6 | 36,4 | 3,2 | |
| Combustíveis e lubrificantes | 10 ⁶ MOP | 7.285,0 | 7.137,1 | 5.094,4 | 1.294,0 | 1.262,0 | 1.419,3 | 1.119,1 | 1.215,8 | 4,1 |
| | V. H. | 13,3 | -2,0 | -28,6 | -18,1 | -30,7 | -31,3 | -33,0 | -6,0 | |
| Bens de capital | 10 ⁶ MOP | 15.930,4 | 12.381,5 | 11.962,5 | 2.101,3 | 2.272,0 | 3.202,5 | 4.386,6 | 4.770,1 | 16,1 |
| | V. H. | 29,8 | -22,3 | -3,4 | -32,4 | -13,4 | 27,2 | 6,2 | 127,0 | |
| Telemóveis | 10 ⁶ MOP | 7.302,4 | 5.184,2 | 4.160,6 | 689,9 | 396,7 | 903,9 | 2.170,1 | 3.228,5 | 10,9 |
| | V. H. | 52,4 | -29,0 | -19,7 | -57,1 | -50,3 | 36,9 | 2,4 | 367,9 | |

7. SITUAÇÃO DA CARTEIRA DE ENCOMENDAS E EXPECTATIVAS DO COMPORTAMENTO DAS EXPORTAÇÕES DO SECTOR INDUSTRIAL

| | 2018 | 2019 | 2020 | 2020 1ºT | 2020 2ºT | 2020 3ºT | 2020 4ºT | 2021 1ºT |
|--|------|------|------|-------------|-------------|-------------|-------------|-------------|
| 1. Sectores (duração média em meses) | | | | | | | | |
| Sector de vestuário e confecções | 2,9 | 2,7 | 2,7 | 1,9 | 3,1 | 2,8 | 3,1 | 3,1 |
| | 3,2 | 2,8 | 2,7 | 0,7 | 4,3 | 2,9 | 3,0 | 3,0 |
| 2. Mercados (Índice geral) ^a | | | | | | | | |
| EUA | -0,6 | 4,9 | 6,3 | -13,6 | 0,7 | 10,9 | 27,2 | 9,8 |
| União Europeia | -1,6 | 6,7 | 16,0 | 16,6 | 30,0 | 9,3 | 8,0 | 8,4 |
| Interior da China | 25,3 | 0,9 | -2,6 | -8,1 | -25,1 | -0,2 | 23,2 | 20,7 |
| Hong Kong | -2,3 | -2,0 | -9,4 | 6,5 | -37,3 | -5,5 | -1,4 | -2,9 |
| Japão | -4,6 | -7,1 | -6,2 | -1,1 | -23,7 | - | - | - |

^a Diferença entre a percentagem média de empresas, ponderada pelas exportações dos sectores, que referiram uma evolução favorável e das que indicaram evolução desfavorável.

Fonte : Direcção dos Serviços de Economia e Desenvolvimento Tecnológico

8. EXPECTATIVAS DO COMPORTAMENTO DAS EXPORTAÇÕES DO SECTOR INDUSTRIAL NOS PRÓXIMOS SEIS MESES

| | 2020 1ºT | 2020 2ºT | 2020 3ºT | 2020 4ºT | 2021 1ºT |
|---|-------------|-------------|-------------|-------------|-------------|
| | | | | | % |
| Indústrias inquiridas | | | | | |
| Forte aumento | - | 0,2 | 0,7 | 0,4 | 10,5 |
| Ligeiro aumento | 25,0 | 35,1 | 50,9 | 28,5 | 17,1 |
| Estagnação | 5,1 | 0,7 | 42,1 | 25,5 | 57,8 |
| Ligeira diminuição | - | 23,5 | 1,0 | 38,6 | 2,5 |
| Forte diminuição | 69,9 | 40,5 | 5,3 | 7,0 | 12,1 |
| dos quais: | | | | | |
| Sector de vestuário e confecções | | | | | |
| Forte aumento | - | - | - | 2,5 | 31,7 |
| Ligeiro aumento | 38,0 | 93,1 | 94,2 | 56,1 | 29,8 |
| Estagnação | 0,3 | - | - | 0,4 | - |
| Ligeira diminuição | - | - | 5,6 | 38,2 | 6,3 |
| Forte diminuição | 61,7 | 6,9 | 0,2 | 2,8 | 32,2 |

Fonte : Direcção dos Serviços de Economia e Desenvolvimento Tecnológico